

Chapelle Saint-Jean d'Ollon, a Benivay-Ollon :

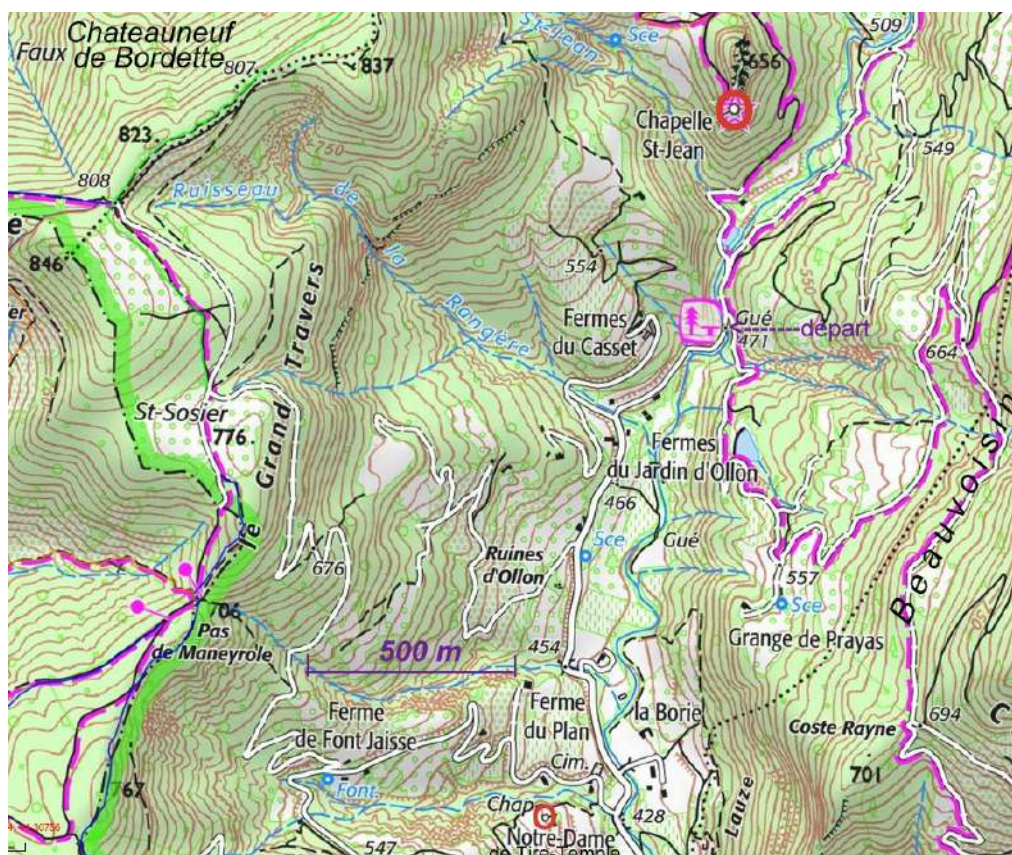

La chapelle Saint Jean d'Ollon est située sur la commune de Benivay-Ollon, à environ 2.4 km au nord de l'église actuelle et de la mairie de cette petite commune de la vallée de l'Eyguemarse au nord de Propiac. Cette chapelle est localisée sur une arête rocheuse qui surplombe la vallée de l'Eyguemarse et le chemin qui monte au col de Vôtes. On y accède après 150 m de dénivelé et 30 minutes de marche par un chemin partant du parking situé sous la Ferme du Casset. Voir carte ci-après



D'après Michèle Bois, la chapelle Saint Jean d'Ollon et une ancienne église paroissiale de ce lieu, dépendant du diocèse de Vaison, et associée à un bourg castral (le castrum de Avalono) dont le château était installé sur le sommet abrupt dominant la chapelle actuelle au nord, et qui présente des traces d'aménagement : « ... Au nord ouest, les murs bien appareillés de l'enceinte du castrum présentent des traces de reprises postérieures. Sur le versant sud, de gros pierriers représentent les vestiges de l'habitat subordonné au château qui a utilisé au mieux la configuration du terrain... » - réf. : - Michèle Bois, Le sud du département de la Drôme entre le X^e et le XIII^e siècle, organisation du terroir, fortifications et structures d'habitat, *Thèse de doctorat, Univ. de Provence, 1993.*

Cette chapelle, restaurée à la fin des années 1980, est de facture romane ; elle présente une nef unique avec une abside voûtée en cul de four incluse dans un massif rectangulaire. Des peintures murales d'inspiration néo-classique réalisées au XIX^e siècle par Philipo Brunigo ornent la nef et le chœur. Les encadrements des baies sont en tuf. Un petit ermitage s'appuie contre le sanctuaire, qui est encore l'objet d'un pèlerinage annuel.

La chapelle Saint Jean et son ermitage associé vus depuis le nord.

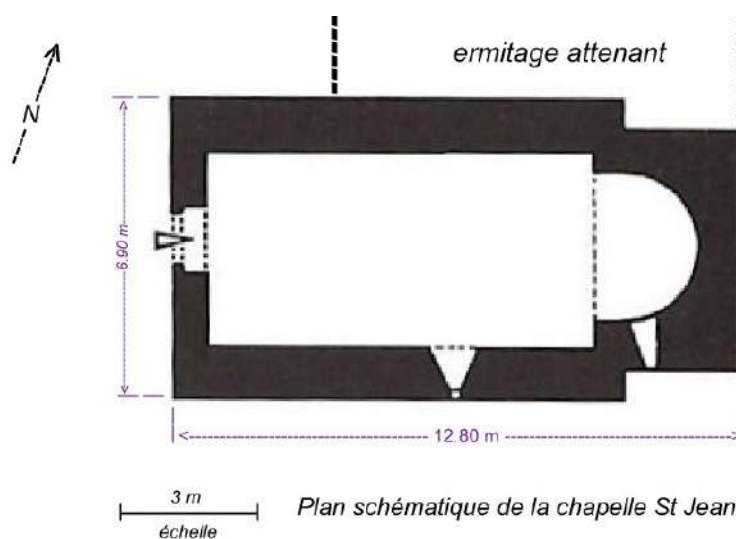



Porte ouest



*Intérieur de la chapelle St Jean : la nef et le chœur
(décoration néo-classique de Brunigo (XIX^e))*

La chapelle St Jean vue du sud



----- *Les Amis du Patrimoine des Baronnie* -----

Extrait de *Drôme-Romane*, ed. Plein Cintre, 1989, Article de G.Dartevelle et P. Varlet :
titre : *Benivay-Ollon, Saint-Jean d'Ollon*, p.115.

« Au prix d'une bonne ascension on accède à la modeste chapelle Saint-Jean-Baptiste d'Ollon, «de Aulono» au XIIIe siècle, qui domine vertigineusement du haut de son rocher, le défilé et la vallée de l'Eygumarse. L'originalité du monument est à apprécier dans l'esprit des bâtisseurs romans, souvent en quête d'isolement et de grands espaces. Ici encore, l'esprit du lieu, le défi à la nature, comptent parfois davantage que les prouesses architecturales, surtout dans cette vallée de la moyenne Ouvèze. On retrouve à Saint-Jean les caractéristiques d'une architecture romane quelque peu mineure. L'édifice est composé d'une nef unique de petite dimension qui précède une abside voûtée en cul-de-four, reprise dans un massif rectangulaire. Un toit à deux rampants supporte un clocher-mur moderne, alors que la porte d'entrée en plein-cintre est surmontée d'une modeste baie. On remarque comme à Notre-Dame de Tire-Temple l'emploi du tuf dans l'encadrement des baies, ce qui confirmerait un usage local. L'intérieur a subi quelques remaniements dans la voûte en berceau brisé qui traduit des reprises plus tardives, et par l'adjonction de peintures en trompe-l'oeil ».

G. Dartevelle

Vue satellite de la chapelle Saint-Jean d'Ollon montrant l'arête rocheuse sur laquelle était implanté le castrum médiéval, ainsi que le chemin d'accès à la chapelle

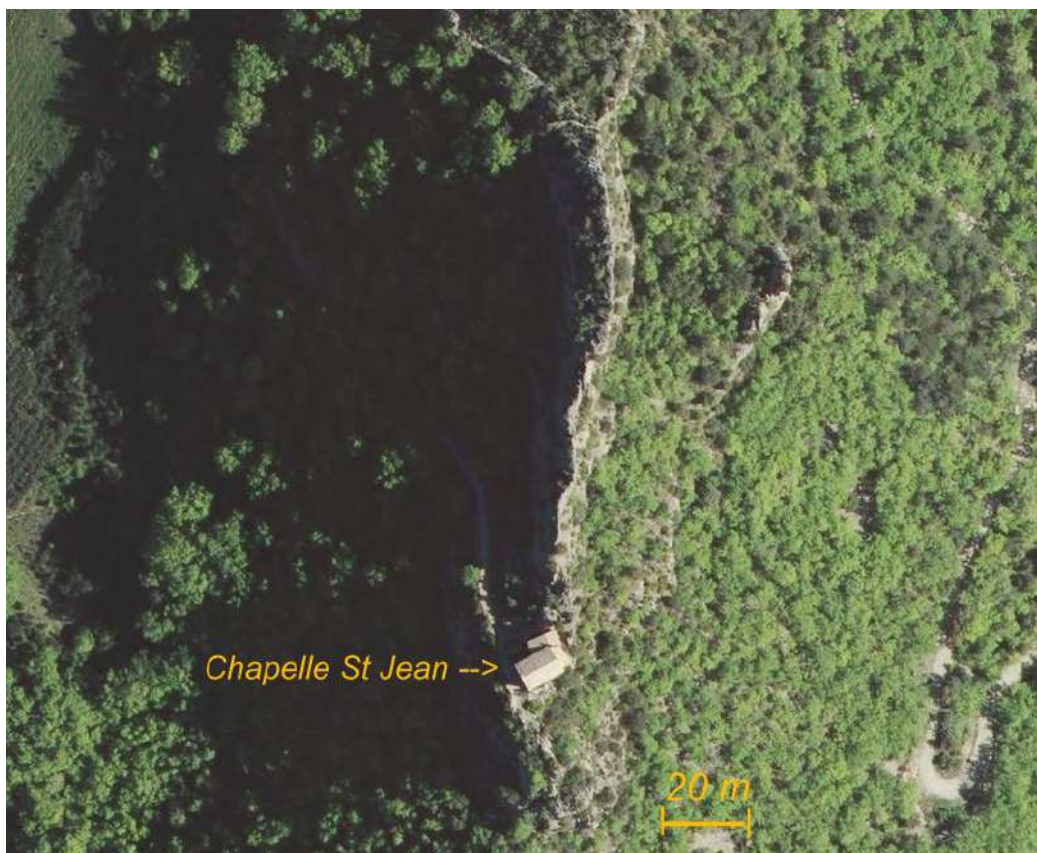

----- Les Amis du Patrimoine des Baronniees -----

Références complémentaires :

- Michèle Bois, *Le sud du département de la Drôme entre le X^e et le XIII^e siècle, organisation du terroir, fortifications et structures d'habitat*, Thèse de doctorat, Univ. de Provence, 1993.
- G. Dartevielle et P. Varlet, *Bénivay-Ollon, "Saint-Jean d'Ollon", Drôme-Romane*, ed. Plein Cintre, 1989, p.115.
- Christine Jourdan (2007) *Patrimoine historique des Baronnies de Mévouillon et de Mautauban, Inventaire, Communauté de Communes du Pays de Buis-les-Baronnies, projet Route des Barons, 2005-2007.*
- Laurence Pommaret, "Décors et mobilier", in *Patrimoine des Baronnies*, éd. La Mirandole, 2005, p.78-79.

Renseignements complémentaires

Coordonnées gps	longitude	latitude	altitude
(système wgs84)	5°18552 E	44°31724 N	650 m

Orientation : N70 - Dimensions intérieures : 11.10 x 4.40 m
dimensions extérieures : 12.80 x 6.90 m
présence d'un petit ermitage accolé à la chapelle au nord (7 x 3.5 m)
Propriété : communale, s'adresser à la mairie...

Photos et illustrations : J. C. Ruegg

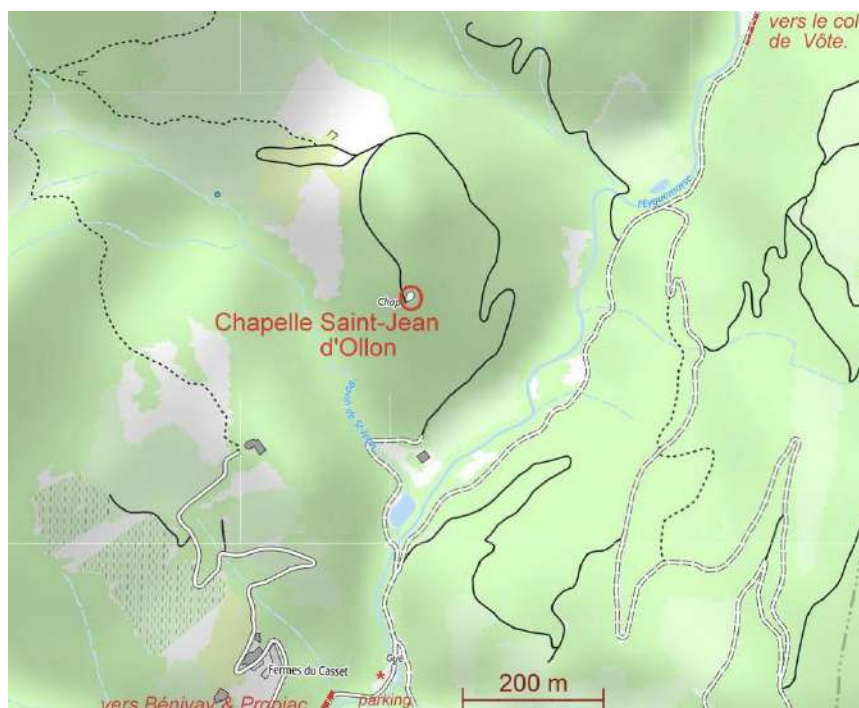

----- *Les Amis du Patrimoine des Baronnies* -----
Boîte postale 09 - 26170 Buis-les-Baronnies Drôme – France
<http://www.amis-patrimoine-baronnies.fr/>